

# 梅嶺線

梅嶺線

## 旅遊諮詢服務

観光案内サービス

交通部觀光署24小時免付費旅遊諮詢熱線 0800-011765

交通部觀光署 24 時間觀光案内フリーダイヤル

臺南市政府觀光旅遊局 06-3901175

台南市政府觀光旅遊局

交通部觀光署西拉雅國家風景區管理處 06-6900399

交通部觀光署西拉雅(シラヤ)国家風景区管理处

公車語音查詢 06-2998484

バス音声照会



台灣好行官網

台灣好行公式サイト



Tripadvisor



旅行臺南 APP

旅行台南 APP



臺南旅遊網

台南旅行ネット



大臺南公車 APP

大台南バス APP



臺南市微笑單車

台南市スマイルバイク



支援性服務設施資訊

支援サービス施設情報

2024.02印刷  
接受交通部觀光署補助(分攤配合)廣告  
2024.02印刷  
交通部觀光署補助(分担協力)廣告受領

TAIWAN 台灣好行 臺南市政府觀光旅遊局

## 時刻表

時刻表

玉井站 玉井	楠西 楠西	梅嶺 梅嶺
07:20	07:35	08:00
08:10	08:25	08:50
09:30	09:45	10:10
11:40	11:55	12:20
12:30	12:45	13:10
14:00	14:15	14:40
15:50	16:05	16:30
17:10	17:25	17:50
18:15	18:30	18:55

梅嶺 梅嶺	楠西 楠西	玉井站 玉井
08:00	08:25	08:40
08:50	09:15	09:30
10:10	10:35	10:50
12:20	13:35	13:00
13:10	12:45	13:50
14:40	15:05	15:20
16:30	16:55	17:10
17:50	18:15	18:30
18:55	19:20	19:35

假日開行  
休日運行

現金、悠遊卡、一卡通、  
行動支付都可以使用囉！  
お支払い方法: 現金、悠遊カード、  
一卡通 (iPASS) カード、モバイル決済

## 興南客運公司服務電話

問い合わせ先: 興南客運

☎ 06-6372210 (08:00-22:00)

## 最新時刻表請至台灣好行官網查詢

最新の時刻表は台湾好行の  
公式サイトにてご確認ください。



## 到站時間為預估時間，建議提早至站牌等候

到着時間は目安ですので、  
早めにバス停でお待ちください。

## 購票方式 | 乘車券の購入方法

票價: 里程計算，起訖點單趟56元

購票方式: 上車購票

付款方式: 現金、悠遊卡、一卡通

運費: 距離で計算、始発停留所から終点まで片道56元

乗車時に購入

お支払い方法: 現金、悠遊カード、

一卡通 (iPASS) カード、モバイル決済

## 周邊景點

周辺観光スポット紹介

### 黃金蕎麥探索館

黄金蕎麦探索館

創辦人「林家寶」先生本著農家子弟出身，對玉井這塊土地擁有深刻的情感，便以「玉民」為品牌之名。並十分重視台灣黃金蕎麥被賦予的使命感，希望在地人做在地事，強調產地保證的認同感，增加消費者信心，傳達「關懷台灣土地」的品牌精神。

黃金蕎麥(健租そば)をテーマにしたコンセプトストアで、黄金蕎麦を使ったさまざまな商品を開発しています。主食から飲み物、おやつまで、栄養価が高く、おいしくてヘルシーな食品ばかりです。

電話 TEL 06-5745610

臺南市玉井區內山公路288號

地址 ADD 台南市玉井区内山公路288号

## 開放時間 | 営業時間

毎日 10:00-18:30

毎日 10:00-18:30

### 蝙蝠洞瀑布

蝙蝠洞瀑布

楠西區灣丘里有處被稱為「蝙蝠洞」的私房秘境，隱身在偏僻的聚落內，進入雨季後，山泉水的流量大增，從上方傾洩而下，形成瀑布美景，堪稱夏日限定，成為遊客打卡熱點，聲名大噪。

楠西區灣丘里には「蝙蝠洞」と呼ばれる隠れた秘境があります。人里離れた集落にひっそりと佇み、雨季には美しい滝の景観を作り出しています。

地址 ADD 臺南市楠西區茄拔路3.6公里處  
台南市楠西区茄拔路3.6km

## 開放時間 | 営業時間

全天候開放 24時間營業

## 提醒大家：潭深請勿戲水

注意事項: 深いところは危険ですので、  
水遊びはご注意ください。

### 梅嶺旅遊資訊站

梅嶺観光情報ステーション

由「右梅樹咖啡藝術」經營，  
除咖啡藝術廣場外，亦有小型藝術展出。  
「右梅樹咖啡藝術」が運営しており、コーヒ  
アート広場のほか、小規模なアートの展示も  
行っています。

電話 TEL 06-5754935

臺南市楠西區灣丘里香蕉山3-10號

台南市楠西区湾丘里香蕉山3-10号

## 開放時間 | 営業時間

毎日 09:00-17:00

毎日 09:00-17:00

### 玉井北極殿

玉井北極殿

主祀「玄天上帝」，又稱上帝爺、帝爺公，為明朝的護國神明，是永曆年間渡海來臺的先民，在當時仍是荒草叢林的玉井墾荒時，為了避邪趨病而恭請渡臺的神尊。起先廟宇只是以茅棚搭建而成，但在康熙年間的一場大洪水來臨之前，玄天上帝托夢給庄民預警，使得庄民人丁均安，為了感念神明保佑，信眾齊心重建了在洪水時被沖走的廟宇，並正式廟名為「北極殿」。

「玄天上帝」を主祭神として祀っています。玄天上帝は、上帝爺や帝爺公とも呼ばれる明朝の護国の神様。永暦年間(1647年-1662年)に海を渡って台湾にやってきた先人たちが、当時まだ草木が深く生い茂っていた玉井を開墾するにあたって、魔除けや病除けができるよう台湾にお迎えしました。

電話 TEL 06-5743788

臺南市玉井區中正路102號

地址 ADD 台南市玉井区中正路102号

## 開放時間 | 営業時間

毎日 05:00-20:30

毎日 05:00-20:30

### 鹿陶洋江家古厝

鹿陶洋江家古厝

因為拍攝電影總鋪師而爆紅的經典場景，江家古厝是保存非常完整的聚落，祠堂公廳的中軸四進三院，子孫居住左右的廂房左右七象徵13條龍，最外圍就是雞舍豬寮等。

江家古厝是非常に保存状態の良い集落で、祠堂を中心にした四合院造りになっています。子孫が暮らす両側の建物は左に6棟、右に7棟あり、13匹の龍を象徴しています。

電話 TEL 06-5741025

臺南市玉井區樹糖街22號

台南市玉井区樹糖街22号

電話 TEL 06-5751081

臺南市楠西區鹿田里油車86號

台南市楠西区鹿田里油車86号

## 開放時間 | 営業時間

全天候開放 24時間營業

電話 TEL 06-5751455

臺南市楠西區中華路270號

台南市楠西区中华路270号

## 開放時間 | 営業時間

毎日 08:00-17:30

毎日 08:00-17:30

### 噍吧哖事件紀念公園

タバニー事件記念公園

1915年夏天噍吧哖地方爆發了日本統治臺灣以來規模最大的武裝抗日事件，有數百人在事件當中戰死，數千人罹難，因牽涉這次事件而遭受逮捕、判刑的人，遍布全臺各地，此歷史事件被稱為噍吧哖事件。2015年適逢噍吧哖事件100週年，臺南市政府文化局整修玉井糖廠招待所等木造老屋規劃成「噍吧哖事件紀念園區」，園區的展館中陳列了許多歷史事件中的老照片與當時的武器，老日式平房房檐下立起了一根一根的欄柵，牢獄，是烈士們最後的棲身之地。園區旁之舊有福利社為「麗麗噍吧哖—物產館暨旅遊服務中心」內有許多名特產店家及冰品麵包等販售，讓觀光客除了看看噍吧哖紀念園區內的人文史蹟外，也能品嚐在地的滋味。

1915年の夏、噍吧哖(タバニー、現在の台南市玉井区)では、日本の統治下での最大規模の抗日武装蜂起が発生しました。数百人が戦死し、数千人が殺害され、台湾全土で関係者が逮捕、検挙されたこの歴史的な事件は、タバニー事件と呼ばれています。事件から100年の節目に当たる2015年、玉井製糖工場招待所などの木造建築を改修し、「タバニー事件記念園」として整備しました。

## 開放時間 | 営業時間

09:00-17:00 (週二休館)

09:00-17:00 (火曜休館)

電話 TEL 06-5741025

臺南市玉井區樹糖街22號

台南市玉井区樹糖街22号

### 玄空法寺

玄空法寺

2002年由開山方丈全真上人修建，宣揚「玄空般若妙法」，帶領信眾、有緣者修行。寺內的建築包含主祀伽藍菩薩的「護法殿」、祀奉「觀世音菩薩」的觀音殿。臺灣宗教百景票選第一，除了宏偉的法寺建築外，玄空法寺以環境說法度眾，講究造景，以園林景觀而聞名。鎮寺之寶「佛心印聖石」，重達152公噸，上面刻有大型的「佛」字和「心經」全文。庭園內擺有高聳的鐘乳石柱、石筍，是深具禪意的園林景觀。

2002年、初代住職の全真上人によって建てられた寺院の建物には、伽藍神を主祭神として祀る「護法殿」と「観世音菩薩」を祀る観音殿があります。

電話 TEL 06-5751455

臺南市楠西區中華路270號

台南市楠西区中华路270号

## 開放時間 | 営業時間

毎日 08:00-17:30

毎日 08:00-17:30

### 梅嶺風景區

梅嶺風景区

梅嶺舊名香蕉山，是以整片山頭種植香蕉為主而得名。直至日治時期改種梅樹，雪白的點點梅花綴在一大片綠色畫布上。隨著香蕉價值降低，梅樹也漸漸取代了香蕉，直至將山頭染成大片雪白，才將香蕉山改名為梅嶺。梅嶺風景區目前種植了約二十萬株梅樹，為南臺灣最大的梅子產區，還包含了數條等級不一的步道，來到梅嶺，可賞花、賞螢及品美食佳餚，一年四季皆各有不同景色。

南台湾最大の梅の産地である梅嶺では、花見、ホテル観賞、グルメをお楽しみいただけます。また、さまざまな難易度のハイキングコースを歩き、四季折々の景色を楽しんでみてください。

電話 TEL 06-6900399

臺南市楠西區梅嶺3-10號

台南市楠西区梅嶺3-10号

※必唱:「梅子雞」、「薑黃雞」  
※必買:蜜餞、果乾、梅精、梅子醬等伴手禮  
※每年4月至5月夜間為梅嶺著名賞螢季  
※來梅嶺必賞梅，每年12月至1月梅花盛開別錯過！

※梅峰古道:2.3公里，單程約60分鐘，大眾等級路線。  
※五龍步道:2.1公里，單程約50分鐘，親子同遊等級路線。  
※梅龍步道:2.5公里，單程約70分鐘，體能運動等級路線。  
※後線步道:2公里，單程約60分鐘，體能運動等級路線。  
(需先經過其它步道才可抵達)  
※觀音步道:1.8公里，單程約60分鐘，為挑戰等級路線。  
※一線天步道:2公里，單程約60分鐘，挑戰等級路線。



## 美食介紹 グルメ紹介

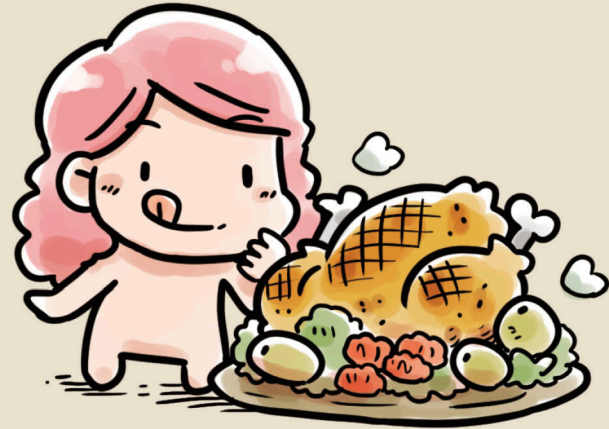

### 梅子雞

梅子雞(鶏肉の梅肉ソース)

臺南市楠西區梅嶺聞名全臺，每屆梅花盛開時，梅嶺擠滿了來自全臺各地的賞梅人潮，大家欣賞了滿山遍野浪漫開放的梅花後，也都不忘品嚐梅嶺的特色小吃—梅子雞，吃過梅子雞的人，由於口味特殊酸中帶甜，令人口舌生津，齒頰留香的好滋味，立刻吸引大批人潮一吃為快，因此造成賞梅期間，山上人潮絡繹不絕，就是非賞梅期間，仍有大批食客，專程驅車前來品嚐「梅子雞」的特殊風味。

台南楠西區的梅嶺是台灣國內で有名なスポットで、毎年梅の花が満開になると、台湾各地から訪れる見物客で賑わいます。一面に咲き誇る口マンチックな梅の花を楽しんだ後、梅嶺の名物グルメ「梅子雞」も忘れずに味わっています。



### 楊桃、梅子 スターフルーツ、梅

有楊桃之鄉美譽的楠西區，以密枝村的「密枝楊桃」最負盛名，由於此地高溫多濕、排水良好，十分適合種楊桃。入冬後，降雨量少，使楊桃的甜度更高。梅嶺風景區盛產的「梅子」，亦為楠西地方特產，梅子的副產品如梅子雞、梅子醬、梅精等，更是受人喜愛之勝品。

スターフルーツの里として名高い楠西區は、密枝村の「密枝スターフルーツ」のほか、梅嶺風景區でたくさん生産されている「梅」もこの地域の特産品です。



### 芒果 マンゴー

位於北回歸線以南的玉井，四季日照充足，更有曾文溪豐沛水源灌溉，優異的地理條件讓玉井芒果擁有絕佳質地與風味，號稱盛夏的夢幻果物，酸甜的滋味與多汁細膩的果肉讓人回味無窮。來到玉井，除了現吃當季芒果外，記得捎上外銷等級的憂文芒果乾作伴手禮。

北回歸線の南に位置する玉井は、地理的条件に恵まれており、優れた品質と風味を持つマンゴーの産地になっています。真夏の夢のようなフルーツとして知られ、甘酸っぱい風味やジューシーで繊細な果肉のマンゴーは、後を引く美味しさです。



### 蜜棗

蜜棗(ナツメ)

臺南楠西區的東園是臺灣東第三大產區，位處阿里山山脈尾稜地帶，曾文溪流經之處。嘉南平原東方丘陵地，雖屬熱帶地區，但地形造成的微型氣候，日夜溫差大，也是培育出獨特風味的重要原因。

台南楠西區は台湾で3番目の蜜棗の産地です。熱帯地域でありながら、地形による微気候の影響で昼夜の気温差が大きいため、独特の風味になっています。

## 建議游程

おすすめの日帰りコース



### 臺南火車站出發 台鉄台南駅出発



07:20 臺南火車站(北站) 搭乘綠幹線前往玉井站  
台鉄台南駅(北バス停)から緑幹線で玉井へ

08:10 搭乘梅嶺線前往梅嶺站  
梅嶺線で梅嶺へ

登山步道健行  
梅峰古道、伍龍步道、觀音步道、梅嶺步道、獵鷹尖—線天  
登山遊歩道ハイキング  
(梅峰古道、伍龍步道、觀音步道、梅嶺步道、獵鷹尖—線天)

11:30 品嚐梅嶺風味餐  
梅嶺グルメを味わう

13:10 搭乘梅嶺線前往楠西站  
梅嶺線で楠西へ

玄空法寺(參觀)  
玄空法寺(見学)

16:55 搭乘梅嶺線前往鹿陶洋站  
梅嶺線で鹿陶洋へ

鹿陶洋江家聚落(參觀)  
鹿陶洋江家集落(見学)

18:21 搭乘梅嶺線前往玉井站  
梅嶺線で玉井へ

19:00 搭乘綠幹線返回臺南火車站  
緑幹線で台鉄台南駅まで戻る

## 路線圖

路線圖

- |                |                       |                               |
|----------------|-----------------------|-------------------------------|
| 1.玉井站<br>玉井    | 24.中山堂<br>中山堂         | 25.灣丘<br>灣丘                   |
| 2.玉安街口<br>玉安街口 | 23.香蕉市<br>香蕉市         | 26.土地公廟<br>土地公廟               |
| 3.玉田里<br>玉田里   | 22.關帝廟<br>關帝廟         | 27.梅嶺資訊站<br>梅嶺情報ステーション        |
| 4.後旦<br>後旦     | 21.內埔<br>内埔           | 28.香蕉山<br>香蕉山                 |
| 5.竹園<br>竹園     | 20.茄拔路口<br>茄拔路口       | 29.北勢仔<br>北勢仔                 |
| 6.鹿陶廟<br>鹿陶廟   | 19.台電楠西服務所<br>台電楠西服務所 | 30.下井仔湖<br>下井仔湖               |
| 7.鹿陶<br>鹿陶     | 18.楠西<br>楠西           | 31.上井仔湖<br>上井仔湖               |
| 8.埔頭子<br>埔頭子   | 17.楠西區東勢里<br>楠西區東勢里   | 32.樟湖(車邊設站)<br>樟湖(バス停は片側のみ設置) |
| 9.大林路口<br>大林路口 | 16.楠西街<br>楠西街         | 33.二層坪<br>二層坪                 |
| 10.鹿陶洋<br>鹿陶洋  | 15.楠西區公所<br>楠西區公所     | 34.梅嶺<br>梅嶺                   |
| 11.東西煙<br>東西煙  | 14.楠西區圖書館<br>楠西區図書館   |                               |
| 12.油車<br>油車    | 13.楠西橋<br>楠西橋         |                               |

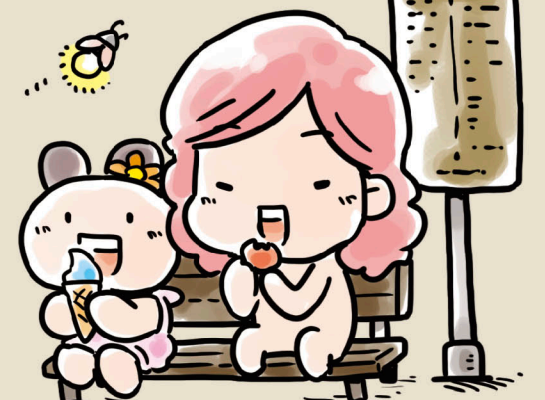

## 乘車及轉乘資訊

Transportation & Transit Information



### 高鐵(臺南站)

高鐵(台南駅)

臺鐵-沙崙車站 台鉄-沙崙駅

高鐵臺南站2樓出口，轉搭臺鐵-沙崙車站至臺南車站；至公車北站搭綠幹線前往玉井轉運站，轉搭梅嶺線。高鐵台南駅2階の出口から台鉄の沙崙駅に向かい、沙崙線に乗り換えて台南駅まで行きます。台南駅(北バス停)バス停から緑幹線に乗って玉井バスターミナルまで行き、梅嶺線に乗り換えます。

大臺南公車-線16(高鐵臺南站-新化站)

大台南バス-線16(高铁台南駅-新化)

高鐵臺南站2號出口，直行至第4月台候車；前往新化轉運站，搭乘綠幹線至玉井轉運站，轉搭梅嶺線。高鐵台南駅の2番出口からそのまま4番バス乗り場に行き、バスを待ちます。新化バスターミナルに向かい、緑幹線に乗って玉井バスターミナルまで行き、梅嶺線に乗り換えます。

### 臺鐵(臺南站)

台鉄(台南駅)

北上及南下 北上と南下

可搭乘火車至臺南站，至公車北站搭綠幹線前往玉井轉運站，轉搭梅嶺線。台鉄に乗って台南駅に向かい、台南駅(北バス停)バス停から緑幹線に乗って玉井バスターミナルまで行き、梅嶺線に乗り換えます。

\*行程安排前請至臺鐵、大臺南公車官網查詢最佳班次  
※旅行を計画する際には、台鉄、大台南バスの公式サイトにて最適な便をご確認ください。

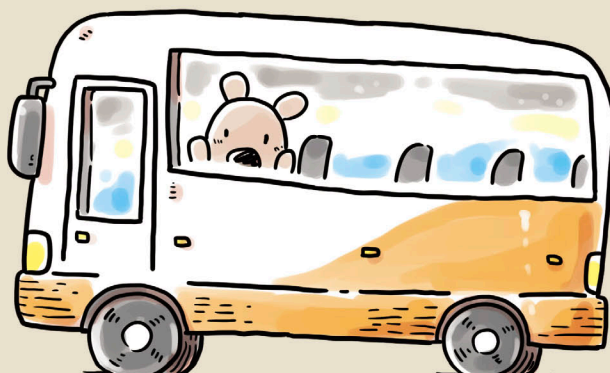

專人線上即時服務  
Tainan visitor info Line®  
オンライン即時サービス



加入LINE@帳號可以得到很多資訊哦！  
LINE@アカウントを友だちとして追加すれば、  
さまざまな情報を受け取ることが出来ますよ！



為擴大旅客服務效能，以便隨地、即時解決臺南旅客的旅遊大小事，特地成立【Tainan visitor info】LINE@帳號。只要國內外旅客加入群組後，即可以於線上詢問有關臺南旅遊景點、交通路線、住宿及美食小吃等各種問題，中、英、日、越4種語言都能通曉！

いつでも、どこでも、台南旅行に関するさまざまな問題を解決できるよう【Tainan visitor info】LINE公式アカウントを開設し、観光客へのサービスの向上を図っています。国内外からの観光客の皆様は、グループに参加するだけで、台南の観光スポットや交通ルート、宿泊施設、グルメ、軽食などについてオンラインで質問ができます。中、英、日、ベトナム語の4言語に対応しています！

